

29 DE NOVEMBRO DE 2024



SANTA CASA DA MISERICÓRDIA DE SEVER DO VOUGA

PLANO DE ATIVIDADES E ORÇAMENTO | 2025

“Deus dá as batalhas mais difíceis aos seus melhores soldados”

Papa Francisco



Índice

Nota Introdutória	3
I – Organograma e Órgãos Sociais da SCMSV	6
1.1. Organograma da Administração da SCMSV.....	7
1.2. Constituição dos Órgãos Sociais da SCMSV	8
II – Plano de Investimentos e atividades	9
2.1. Serviço de Apoio Domiciliário (SAD).....	10
2.2. Estrutura Residencial para Pessoas Idosas (ERPI)	11
2.3. Centro de Dia.....	14
2.4. Creches	16
2.5. Jardim de Infância.....	18
2.6. Serviço de Atendimento e Acompanhamento Social (SAAS)	19
2.7. Tribunal.....	20
2.8. Serviços Médicos	21
2.9. Serviços Gerais	22
III – Resumo Orçamento de Investimentos	24
IV –Resumo Plano de Atividades	27
V –Demonstração Previsional de Resultados 2025	29
Conclusão	54

A handwritten signature in blue ink, consisting of several stylized, overlapping loops and lines, located in the top right corner of the page.

Nota Introdutória

“O infinito de Deus está estendido na miséria humana. O Senhor se agita e se torna presença amiga precisamente na carne ferida dos últimos, dos esquecidos e dos descartados.” (Papa Francisco)

Com estes pressupostos, a Mesa Administrativa elaborou um Plano Anual de Atividades e Orçamento que é, além de uma obrigação estatutária e legal, um documento norteador de trabalho e que procura responder às necessidades de todos os nossos utentes, distribuídos pelas várias valências. Este tem como objetivo definir, para o ano de 2025, formas de organização e a programação de atividades nas várias valências que dispomos. Considerando um aumento da esperança média de vida é fundamental acompanhar os mais idosos de forma organizada e planeada, proporcionando um envelhecimento ativo, cuidado e saudável. Assim como, projetar o futuro da nossa sociedade oferecendo a melhor formação e cuidados à camada mais jovem, frequentadora do nosso ensino pré-escolar. Também na área da saúde temos como bandeira a melhoria continua dos nossos serviços médicos. Com a crise atualmente vivida no nosso Sistema Nacional de Saúde é de maior urgência que se proporcione uma solução alternativa, complementar e fiável aos nossos utentes com uma resposta rápida e com a qualidade de que estas situações carecem.

Neste sentido, a Mesa Administrativa da Santa Casa da Misericórdia de Sever do Vouga, dando cumprimento ao estabelecido no Compromisso, vem submeter à apreciação e deliberação da Assembleia Geral o Plano de Atividades para o ano de 2025. O Plano de Atividades e correlativo Orçamento que nos termos e finalidades legais e estatutárias, se apresentam, foram elaborados numa ótica de continuidade ao nível das metodologias e dos critérios seguidos nos planos adotados nos anos anteriores. A conta de exploração previsional foi realizada numa ótica de base histórica, ajustada com alguns parâmetros individuais de ajuste refletindo a solidificação da estratégia de desenvolvimento para esta Instituição e mantendo os mesmos objetivos de solidariedade, com respostas que procuram ir de encontro às necessidades atuais da população. A realização do Plano de Atividades para o ano de 2025, ocorre num quadro de fragilidades económicas, de pobreza e de exclusão social. Continuar-se-á a privilegiar a criação de Parcerias, Acordos e Protocolos, no sentido de desenvolver, cada vez mais, serviços sociais com qualidade, de forma a bem servir a comunidade.

A importância dos nossos recursos humanos é, hoje, uma bandeira com atenção redobrada. Sabemos que com a modificação da postura da sociedade perante as relações de trabalho, a área de Recursos Humanos passou por transformações consideráveis assumindo a responsabilidade de zelar pelas boas relações profissionais e passando a considerar o trabalhador como parte essencial da vitalidade de uma organização. Desta forma, procuraremos, durante o ano de 2025 dar, ainda mais enfoque à motivação dos nossos profissionais. Continuará a ser prioridade desta Instituição promover a formação de profissionais de forma a disporem de mais conhecimentos, sensibilização e certificação

necessários ao bom desenvolvimento de ações de apoio social destinados a crianças, jovens, idosos e comunidade em geral, bem como a colaborar com as Escolas de Formação na formação de alunos estagiários (FCT – Formação em Contexto de Trabalho) e com o Instituto de Emprego e Formação Profissional na admissão e formação de Estágios Profissionais e contratação.

A tecnologia começou, também, a fazer parte desta área como um facilitador na gestão de negócios. Um exemplo é a digitalização dos RH, que visa agilizar processos e reduzir custos e é, por isso, relevante entender-se a importância dos sistemas digitais aliados ao bom funcionamento dos departamentos.

Em suma, não obstante este ser um documento revelador de intenções, constitui um compromisso da sua Mesa Administrativa torná-lo credível, sendo um instrumento orientador para o próximo ano de 2025.

Handwritten signature in blue ink, appearing to be 'G. M. S. V.' with a flourish underneath.

I – Organograma e Órgãos Sociais da SCMSV

FABES



1.1. Organograma da Administração da SCMSV

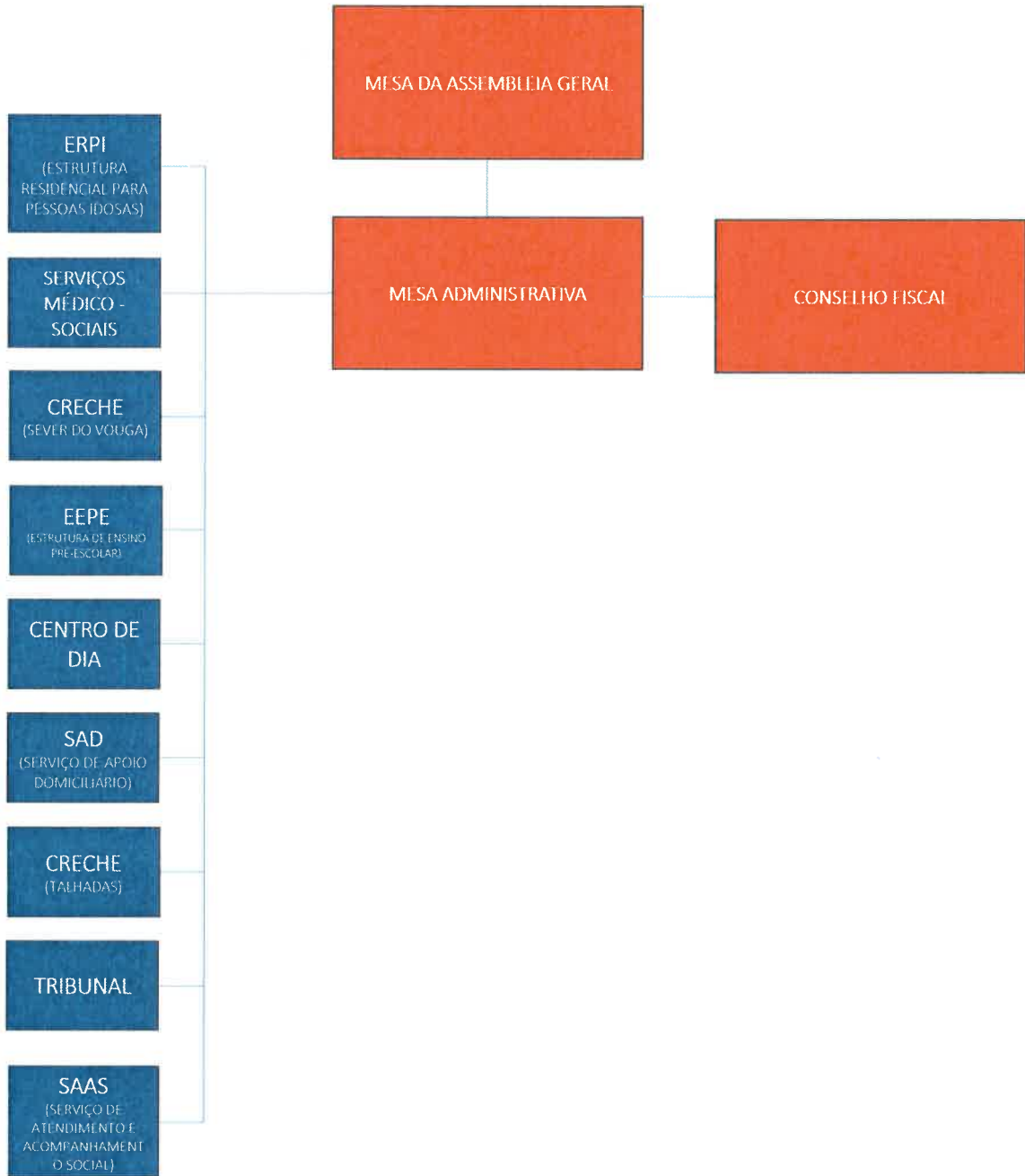



1.2. Constituição dos Órgãos Sociais da SCMSV

Composição da Mesa da Assembleia Geral

Presidente: Joaquim Zacarias Paulino Gabriel

Vice-Presidente: Mário Coutinho Martins

Secretário: Manuel Pereira Santos

Composição da Mesa Administrativa

Provedora: Maria de Fátima Martins Pereira Tavares

Vice-Provedor: Sabino Augusto Hipólito da Silva

Tesoureiro: João Rodrigues de Oliveira

Secretário: Nuno André Martins Gabriel

Vogal: Álvaro de Amorim

Composição do Conselho Fiscal

Presidente: Paulo César Bastos Martins

Vice-Presidente: Ana Maria Veloso Martins da Silva

Secretário: José Augusto Pereira Lima

[Handwritten signature]
[Handwritten signature]

II – Plano de Investimentos e atividades



2.1. Serviço de Apoio Domiciliário (SAD)

O Serviço de Apoio Domiciliário é uma resposta social que consiste na prestação de cuidados e serviços individualizados e personalizados no domicílio das pessoas, quando, por motivo de doença, deficiência, idade, ou outro impedimento, não possam assegurar temporária ou permanentemente a satisfação das suas necessidades básicas e/ou atividades da vida diária.

O cumprimento desta missão obedece a uma estratégia de respeito pelos imperativos legais em vigor e pelos direitos do Utente, como pessoa e enquanto ser biopsicossocial e espiritual, dotado de dignidade e direitos, cuja relação assenta num compromisso com a qualidade e os mais elevados padrões éticos.

Além das Obras de Misericórdia e da cultura institucional e caritativa da Misericórdia, entre outros, constituem princípios gerais que presidem à filosofia de trabalho e gestão do SAD os princípios da dignidade humana, da família como célula cristã fundamental da sociedade, da corresponsabilidade, da entreatajuda e participação, da universalidade e igualdade, da solidariedade e economia social, da equidade social, da diferenciação positiva, da inserção social, da conservação dos direitos adquiridos, da tolerância e da informação.

Objetivos

Esta valência tem como objetivos:

- Contribuir para a melhoria da qualidade de vida dos utentes e famílias;
- Prevenir a institucionalização desnecessária, decorrentes de situações de dependência;
- Acautelar crises e a deterioração grave da situação pessoal e familiar;
- Proporcionar apoio personalizado aos utentes e/ou suas famílias no seu domicílio, de forma a criar condições facilitadoras de desenvolvimento global, assegurando-lhes cuidados de ordem física e apoio social, estabilidade emocional e vivência social.
- Contribuir para a promoção de atividades de sensibilização à comunidade envolvente, que tenham por objetivo facilitar a integração do utente dependente, objetivando contribuir para a melhoria da qualidade de vida;
- Facilitar o acesso a serviços da comunidade;
- Promover a autonomia dos utentes;
- Prestar apoio psicossocial aos utentes e familiares, de modo a contribuir para o seu equilíbrio, bem-estar e melhoria da qualidade de vida.



Serviços Prestados

O SAD tem condições para prestar os seguintes serviços:

- Cuidados de higiene e conforto pessoal;
- Higiene habitacional, estritamente necessária à natureza dos cuidados prestados;
- Fornecimento e apoio nas refeições, respeitando as dietas com prescrição médica;
- Tratamento da roupa de uso pessoal do utente.

O SAD tem, ainda, condições para assegurar outros serviços, designadamente:

- Apoio psicossocial;
- Cuidados de imagem;
- Realização de pequenas modificações ou reparações no domicílio;
- Realização de atividades ocupacionais, passeios e convívios;
- Outros serviços que se entendam essenciais ao bem-estar do utente, a serem ponderados pela Mesa Administrativa.

De referir que as políticas sociais no envelhecimento ativo, devem prever a melhor qualidade de vida dos nossos idosos quando estes se encontram no domicílio e/ou no seio familiar. Neste momento, esta valência assegura a prestação destes serviços a 60 utentes sendo que temos Acordo de Cooperação com o Instituto de Segurança Social para 48. Desta forma, a mesa administrativa pretende continuar a zelar pelo bom funcionamento dos serviços e como tal, esta resposta social será incluída no Plano de Investimentos para o ano de 2025 com equipamento para a lavandaria.

No que ao plano de atividades diz respeito, pretende-se retomar as atividades de animação e socialização, designadamente, passeios e celebração de datas festivas, em conjunto com a resposta de Centro de Dia e/ou ERPI.

2.2. Estrutura Residencial para Pessoas Idosas (ERPI)

A Estrutura Residencial para Pessoas Idosas é uma resposta social desenvolvida em alojamento coletivo, de utilização temporária ou permanente, para idosos em situação de maior risco de perda de independência e/ou autonomia.

Tem capacidade instalada para 70 utentes e Acordo de Cooperação com o Instituto da Segurança Social para 63 deles. As restantes 7 são vagas sociais. A admissão dos utentes processa-se através de inscrição e avaliação caso a caso, priorizando-se os casos de maior necessidade e vulnerabilidade.



Missão

Tem como missão promover o bem-estar do idoso, em todas as suas vertentes (bio, psíquico e social), visando a sua autonomia e integração social.

Potenciar a autonomia dos utentes, prestando um serviço de qualidade, adequado a cada cliente, respondendo às suas necessidades e superando as suas expectativas.

Atuar de forma global e integrada sobre os fatores de exclusão social.

Visão

Pretendemos ser reconhecidos pela abordagem multidisciplinar e pela qualidade dos serviços prestados, com vista à satisfação das necessidades e expectativas dos nossos utentes e pelo desempenho qualificado de todos os nossos profissionais e colaboradores.

Valores

São valores desta valência os seguintes:

- O respeito pela individualidade e privacidade do idoso;
- Promover a ética e a qualidade dos serviços prestados;
- Promoção da autonomia do idoso;
- A multidisciplinaridade dos serviços prestados;
- A responsabilidade social;
- Dar respostas individualizadas e adaptadas às diferentes necessidades dos utentes, quer sejam de ordem básica e/ou instrumental;
- Celeridade na análise do risco e das oportunidades;
- Objetividade na estratégia de crescimento sustentável da Instituição.

Valorizamos um clima de afeto, onde os sentimentos são o nosso melhor instrumento de trabalho.

Objetivos

São objetivos desta valência os seguintes:

- Contribuir para a melhoria da qualidade de vida dos indivíduos e das famílias;
- Assegurar que os serviços prestados são adequados às suas necessidades individuais e que vão ao encontro das suas expectativas;
- Prevenir situações de dependência e promover a autonomia do idoso;



- Procurar, sempre que possível, o envolvimento do utente na solução de questões que lhe digam respeito;
- Prestar cuidados de apoio bio-psico-social aos utentes, de modo a contribuir para o seu equilíbrio e bem-estar;
- Garantir e respeitar a independência, a individualidade, a intimidade, a privacidade e a livre expressão de opinião;
- Fomentar os sentimentos de interação, autoestima e segurança, bem como a promoção da continuidade das suas relações familiares e/ou com a comunidade;
- Colaborar e/ou assegurar o acesso à prestação de cuidados de saúde.

Serviços Prestados

Apoio na satisfação das necessidades básicas e/ou instrumentais da vida quotidiana, nomeadamente:

- Alojamento
- Nutrição e Alimentação
- Higiene e cuidados pessoais
- Lavagem/tratamento de roupas
- Cuidados Médicos e de Enfermagem
- Apoio Psicossocial
- Serviços de reabilitação física
- Atividade de Animação Sociocultural, Recreativa e Ocupacional
- Cabeleireiro/Barbeiro/Manicura
- Acompanhamento religioso

Desta forma, é intenção da mesa administrativa proceder, durante o ano de 2025, aos seguintes investimentos:

- Ampliação da ERPI – Fase de projeto;
- Sistema de vigilância em áreas comuns;
- Equipamento de cozinha/lavandaria;
- Mobiliário para os utentes;
- Obras de adaptação de infraestruturas;
- Medidas de autoproteção dos edifícios;
- Equipamento informático/administrativo.



Assim como, incluir as seguintes atividades no plano de atividades do próximo ano:

- Cantar dos Reis/Janeiras;
- Comemoração do Carnaval;
- Vivência da semana Santa – Páscoa;
- Dia das Misericórdias;
- Santos Populares;
- Participação na Feira do Mirtilo;
- Participação na FicaVouga (Marchas populares);
- Viagem anual;
- Comemoração da Desfolhada/Colheitas;
- Dia do Idoso;
- Semana do Idoso;
- Dia das Bruxas Vs. Dia de Pão por Deus;
- Dia de Todos os Santos e Fiéis Defuntos;
- Comemoração do S. Martinho (Magusto);
- Festa de Natal.

2.3. Centro de Dia

O Centro de Dia é uma resposta social destinada a pessoas idosas, de ambos os sexos, que proporciona, em horário diurno, um conjunto diversificado de serviços e atividades de desenvolvimento pessoal, tendentes ao bem-estar do utente e ao seu equilíbrio emocional e físico, e de apoio à respetiva família.

O cumprimento desta missão obedece a uma estratégia de respeito pelos imperativos legais em vigor e pelos direitos do Utente, como pessoa e enquanto ser biopsicossocial e espiritual, dotado de dignidade e direitos, cuja relação assenta num compromisso com a qualidade e os mais elevados padrões éticos.

Além das obras de misericórdia e da cultura institucional e caritativa da Misericórdia, entre outros, constituem princípios gerais que presidem à filosofia de trabalho e gestão do Centro de Dia os princípios da dignidade humana, da família como célula cristã fundamental da sociedade, da corresponsabilidade, da entreajuda e participação, da universalidade e igualdade, da solidariedade e economia social, da equidade social, da diferenciação positiva, da inserção social, da conservação dos direitos adquiridos, da tolerância e da informação.

Objetivos

São objetivos desta valência os seguintes:

- Proporcionar serviços à satisfação das necessidades básicas dos Utentes;



- Promover relações do utente com a comunidade e na comunidade;
- Prestar apoio psicossocial;
- Fomentar relações interpessoais e intergeracionais;
- Favorecer a permanência da pessoa no seu meio habitacional de vida;
- Contribuir para retardar ou evitar a institucionalização;
- Contribuir para a prevenção de situações de dependência, promovendo a autonomia, funcionalidade e independência pessoal e social do Utente;
- Facilitar a conciliação da vida familiar e profissional;
- Prevenir doenças degenerativas.

Serviços Prestados

- Refeições
- Convívio/ocupação;
- Cuidados de higiene;
- Tratamento de roupa;
- Transporte;
- Administração de fármacos, quando prescritos;
- Articulação com os serviços locais de saúde, quando necessário;
- Disponibilização de produtos de apoio à funcionalidade e autonomia;
- Fornecimento de refeição completa de jantar ou uma dose de sopa, ou outros a ajustar com o próprio utente;
- Fornecimento da refeição de jantar em dias úteis e entrega da refeição completa aos sábados, através do Serviço de Apoio Domiciliário, para os utentes com maiores necessidades e reduzido apoio familiar;
- Outros serviços considerados essenciais ao bem-estar do utente, tais como férias organizadas com a deliberação da Mesa Administrativa.

O nosso centro de dia dispõe, neste momento, de capacidade para 25 utentes sendo a totalidade abrangida pelo plano de cooperação. Pretende-se, para o ano de 2025 investir em obras de remodelação e está em curso uma candidatura ao Fundo Ambiental para a aquisição de uma viatura elétrica de 9 lugares.



Estão, ainda, previstas as seguintes atividades para o próximo ano:

- Comemoração dos Reis (com saída para as ruas e cantar em alguns estabelecimentos comerciais);
- Festejo do Carnaval (confeção de fantasias e desfile na rua com baile no fim);
- Comemoração do dia mundial da floresta (aquisição de vasos e plantas para os utentes cuidarem);
- Comemoração do dia dos Museus (visita ao Museu Municipal);
- Comemoração dos Santos Populares com marchas (confeção de trajes e desfile na rua e baile);
- Comemoração de São Martinho (baile e castanhas);
- Comemoração do Natal (enfeites, confeção de trabalhos manuais, entrega de prendas, etc);
- Excursão anual, em conjunto com os utentes da ERPI;
- Durante o ano estão previstas várias saídas, quer a outras instituições, quer a alguns locais do concelho;

2.4. Creches

A Santa Casa da Misericórdia de Sever do Vouga integra duas Creches, uma em Sever do Vouga e uma nas Talhadas. A creche de Sever do Vouga dispõe de 25 vagas e a das Talhadas de 26, sendo a totalidade delas abrangida pelo acordo de cooperação com o Instituto de Segurança Social. O objetivo geral da resposta social consiste em proporcionar o bem-estar físico, emocional e afetivo das crianças que as integram, com idade até aos 36 meses, bem como garantir o seu desenvolvimento integral, num clima de segurança física e afetiva, durante a ausência parcial dos seus meios familiares, através de um atendimento individualizado em todo o processo evolutivo das crianças.

Assim, nas Creches acima identificadas, a Instituição pretende:

- Prestar apoio a crianças com diminuída retaguarda familiar, bem como em situação de maior vulnerabilidade;
- Criar e desenvolver equipamentos socioeducativos com a finalidade de proporcionar às crianças condições adequadas ao seu desenvolvimento;
- Colaborar estreitamente com a família numa partilha de cuidados e responsabilidades em todo o processo evolutivo das crianças;
- Colaborar de forma eficaz no despiste precoce de qualquer inadaptação ou deficiência, favorecendo o seu encaminhamento adequado;
- Favorecer as relações sociais e evitar o isolamento;



- Criar estruturas que facilitem a conciliação da vida familiar com a vida profissional;
- Tendo em vista a promoção de um serviço de qualidade dirigido aos interesses e necessidades dos clientes (crianças e suas famílias), as Creches encontram-se a implementar o Modelo de Gestão da Qualidade da Resposta Social – Creche, utilizando, para esse efeito, a versão editada pelo Instituto da Segurança Social;
- Utilizar os diversos recursos e potencialidades a nível cultural, desportivo e paisagístico, além de infraestruturas de apoio social e comunitário que permitem o desenvolvimento de atividades e projetos compatíveis com a resposta a desenvolver, o que será uma mais-valia para o desenvolvimento ativo e integrado da mesma.

As estratégias que permitirão assegurar a continuidade sustentada desta resposta social são:

- O Acordo de Cooperação com o ISS, IP - Centro Distrital do Aveiro para o desenvolvimento das Creches;
- A celebração de um contrato com as famílias das crianças integradas nas Creches no qual está previsto uma comparticipação mensal, pela utilização do serviço, a ser suportada pelas famílias ou pelo ISS, IP (no caso das crianças ao abrigo da medida de gratuidade);
- A celebração do protocolo com o Município de Sever do Vouga (apoio financeiro atribuído às respostas sociais do município);
- O estabelecimento de uma rede de parcerias com diferentes entidades locais e regionais e com os vários Programas de apoio social, de forma a estabelecer uma boa e eficaz articulação com os organismos existentes, de modo a assegurar o melhor desenvolvimento dos serviços e atividades, contribuindo assim para uma maior estabilidade e sustentabilidade das Creches;
- A participação ativa na Comunidade, promovendo a dinâmica Institucional e apelando à participação da Comunidade na Instituição;

Desta forma, é objetivo, para o próximo ano, fazer obras de conservação na creche de Sever do Vouga e remodelar o parque infantil na creche das Talhadas. Assim como fazer as seguintes atividades:

- Comemoração do Carnaval;
- Festa de Final de Ano Letivo;
- Comemoração do Dia do Pai;
- Comemoração da Páscoa – Confeção de doces alusivos à época;
- Comemoração do Dia da Mãe;
- Comemoração do Dia Mundial da Criança;
- Desfile do Mirtilo – Confeção de fatos alusivos ao tema;



- Pic-nic na instituição;
- Comemoração do Magusto;
- Dia Nacional do Pijama;
- Festa de Natal da instituição.

2.5. Jardim de Infância

A Santa Casa da Misericórdia de Sever do Vouga integra um estabelecimento de Educação Pré-escolar, na vila de Sever do Vouga que dispõe de 44 vagas todas abrangidas pelo acordo de cooperação. Esta é a única valência que não tem utilizada toda a sua capacidade.

A Educação Pré-escolar é uma resposta social, desenvolvida em equipamento, de natureza socioeducativa, para crianças dos 3 aos 5 anos de idade, durante o período diário correspondente ao impedimento dos pais/encarregados de educação, vocacionado para o apoio ao utente e à sua família.

Neste sentido, assegura a prestação dos seguintes serviços:

- **Apoio sociofamiliar:** promove um atendimento individualizado e direcionado aos cuidados básicos de: alimentação, saúde, higiene e sono (apenas para as crianças da sala dos 3 anos);
- **Apoio educativo-pedagógico:** promove a estimulação do desenvolvimento global da criança nas componentes emocionais, cognitiva, comunicacional, social e motora, através da implementação e adequabilidade de práticas lúdico-pedagógicas, estruturadas e organizadas.

Assim sendo, e por forma a melhorar a qualidade do serviço prestado e desenvolvido estão previstas obras de remodelação neste estabelecimento e as seguintes atividades:

- Aulas de Educação Física;
- Aulas de Música;
- Desfile de Carnaval;
- Comemoração do Dia do Pai;
- Comemoração da Páscoa – Confeção de doces alusivos à época;
- Comemoração do Dia da Mãe;
- Comemoração do Dia Mundial da Criança;
- Desfile do Mirtilo – Confeção de fatos alusivos ao tema;
- Visita à “Quintinha do Casal”;
- Pic-nic no Parque Urbano da Vila
- Festa de Finalistas;
- Comemoração do Magusto;

- Dia Nacional do Pijama;
- Festa de Natal no CAE (promovida pela Câmara Municipal);



2.6. Serviço de Atendimento e Acompanhamento Social (SAAS)

Esta resposta surgiu em 2005, no seguimento do encerramento do Projeto de Luta Contra a Pobreza “Cooperar para Crescer”, que foi desenvolvido no concelho de Sever do Vouga, numa parceria entre esta Misericórdia e o Município, e que prestou apoio a famílias carenciadas do concelho, nomeadamente a nível da recuperação habitacional. Finda esta fase, em 2002, seguiram-se mais 3 anos em que o projeto contemplou o trabalho direto com famílias e que foi efetuado por uma equipa constituída por uma Técnica de Serviço Social e 2 Ajudantes Familiares, no sentido de capacitar as famílias mais desorganizadas e vulneráveis a melhorar a sua situação pessoal e familiar. Com o encerramento definitivo do PLCP, e atendendo a que as freguesias de Sever do Vouga, Cedrim, Paradela, Pessegueiro e Talhadas não estavam abrangidas por nenhum acordo de Atendimento e Acompanhamento Social (esta população era atendida pelo serviço local da Segurança Social), a Misericórdia e o Município enveredaram esforços junto da Segurança Social de Aveiro para que fosse criada formalmente essa resposta social, o que veio a acontecer em outubro de 2005. A sua área de abrangência são as 5 freguesias acima mencionadas e a equipa é constituída por uma Técnica de Serviço Social. Com a descentralização de competências da administração direta e indireta do Estado para as autarquias locais em matérias da Ação Social (Lei 50/2018 de 16 de agosto), o Município de Sever do Vouga passou a assumir competências em matéria do Serviço de Atendimento e de Acompanhamento Social, desde 1 de junho de 2022. Desta forma, o executivo camarário neste processo tem contado com a colaboração das IPSS locais, através de um Protocolo, numa aposta de trabalho contínuo e de proximidade com a comunidade local.

Nota: As freguesias de Cedrim e Paradela foram agregadas, designando-se atualmente União das freguesias de Cedrim e Paradela.

Objetivos

O Serviço de Atendimento e Acompanhamento Social tem como objetivos os seguintes:

- Informar, orientar e encaminhar;
- Apoiar pessoas/famílias em situação de dificuldade e/ou emergência social;
- Promover a autonomia e a autoestima;
- Prevenir situações de exclusão;
- Dar às pessoas/famílias os meios e recursos possíveis, que lhes facilitem planear a sua vida de forma organizada e autónoma.

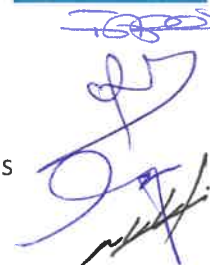

Serviços Prestados

O Serviço de Atendimento e Acompanhamento Social visa assegurar os seguintes serviços:

- Atender, informar e encaminhar os utentes que recorrem ao serviço;
- Realizar visitas domiciliárias;
- Realizar informações e relatórios sociais;
- Apoiar no requerimento de prestações sociais;
- Desenvolver, juntamente com o utente/família o contrato/plano de inserção, quer seja no âmbito de RSI ou Ação Social;
- Acompanhar e avaliar todos os processos ativos;
- Articular com outras instituições ou projetos existentes no concelho, quando estas dispuserem de respostas mais adequadas, possibilitando a integração do utente de forma mais efetiva;
- Sinalizar e encaminhar os utentes, preferencialmente, sem qualificação profissional ou escolaridade inferior ao 9º ano, facilitando o acesso a programas financiados ou promovidos por instituições públicas ou privadas, no âmbito do emprego, formação ou educação;
- Apoiar na realização de tarefas e procedimentos básicos, com vista à organização da vida quotidiana e ao exercício da cidadania;
- Apoiar materialmente, com subsídios eventuais, géneros alimentares, vestuário, etc., os utentes mais desfavorecidos ou em situação precária.

Áreas de Atuação

O SAAS atua em duas áreas:

Ação Social: acompanhamento dos indivíduos/famílias, através do diagnóstico da situação familiar, psicossocial e económica, contratualização para a inserção e desenvolvimento de ações que visem a sua inserção e autonomia.

Rendimento Social de Inserção: negociação de ações e assinatura de Contratos de Inserção, acompanhamento dos beneficiários no sentido do cumprimento das ações contratualizadas, com vista à sua autonomização, sempre em articulação com o Núcleo Local de Inserção de Sever do Vouga e de acordo com a legislação em vigor de RSI.

Durante o ano de 2025 a mesa administrativa pretende dar continuidade ao trabalho desenvolvido nos anos anteriores de modo a continuar a apoiar pessoas/famílias em situação de dificuldade e/ou emergência social.

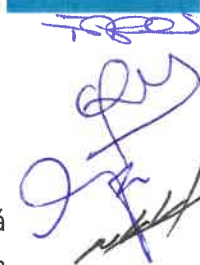

2.7. Tribunal

A Santa Casa da Misericórdia de Sever do Vouga dispõe de um edifício, onde está instalado, por aluguer, o tribunal. Este edifício faz parte do seu património e da sua história e contempla, atualmente, o órgão máximo da justiça do nosso Concelho. Neste sentido, pretende-se, durante o ano de 2025 fazer algumas obras de conservação do edifício.

2.8. Serviços Médicos

Os serviços médicos da Santa Casa são uma das valências mais relevantes da instituição. Não só por ser um serviço complementar ao SNS por contemplar um vasto leque de exames médicos comparticipados pelo SNS, mas por oferecer também, um serviço alternativo ao SNS. Num momento em que um dos grandes problemas do país é a falta de médicos e de serviços disponíveis, a SCMSV oferece praticamente todas as especialidades aos seus utentes com maior rapidez e com toda a qualidade. Fazem parte destes leques as seguintes especialidade e exames médicos:

- Radiologia;
- Radiologia Digital;
- Ecografia Geral/Doppler;
- TAC- Tomografia Axial Computorizada;
- Colonoscopia Virtual;
- Densitometria Óssea;
- Mamografia;
- Cardiologia;
- Ecocardiografia Transtorácico e Bidimensional;
- ECG – Eletrocardiograma;
- ECG com prova de esforço;
- Holter;
- MAPA – Monitorização Ambulatória da Pressão Arterial;
- Pneumologia;
- Espirometria Simples e com Broncodilatação;
- Medicina Física e de Reabilitação;
- Medicina Geral e Familiar;
- Cardiologia;
- Obstetrícia / Ginecologia;
- Oftalmologia;
- Psiquiatria;



- Ortopedia;
- Audiologia;
- Nutrição;
- Podologia;
- Psicologia;
- Terapia da Fala;
- Unidade de Endoscopia;
- Endoscopia alta;
- Colonoscopia;
- Anestesia.

Desta forma, e dado o aumento de procura de todos os nossos serviços estão previstos grandes investimentos para o ano de 2025, nomeadamente:

- Ampliação do edifício dos serviços médicos - Projeto/licenciamento/início de obra;
- Ampliação do parque de estacionamento e melhoria das acessibilidades exteriores;
- Plataforma elevatório home lift (Elevador);
- Criação de uma sala de gastroenterologia própria;
- Obras de remodelação e adaptação do edifício existente;
- Sistema de Vigilância em áreas Comuns.

Nota: Face à dimensão expectável do investimento de ampliação do edifício dos serviços médicos, a instituição naturalmente irá necessitar de fonte de financiamento externa que será abordada em termo oportuno em sede dos órgãos sociais.

2.9. Serviços Gerais

A SCMSV dispõe de uma equipa administrativa que tem como objetivo o suporte de todas as valências. Fazem parte daquela os seguintes departamentos:

- Serviços Administrativos Gerais (Secretaria);
- Departamento de Compras;
- Departamento Financeiro;
- Departamento de Manutenção;
- Departamento de Recursos Humanos;

Estes, são serviços fulcrais para o bom funcionamento da instituição, cada um, com as suas funções permitem uma maior organização e desempenho. Assim sendo, é de extrema relevância salientar os investimentos previstos nas áreas gerais, que influenciam todas as outras. Cada vez mais nos deparamos com a importância da segurança

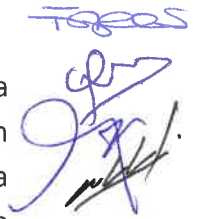

informática e de rede. Neste sentido, e porque a SCMSV trabalha dados de extrema relevância e confidencialidade, está previsto, para o ano 2025, a implementação de um sistema de segurança e backups. Assim como, uma melhoria da rede interna informática capacitada para uma eficiência dos recursos gerais proporcionando o trabalho informático entre valências. Este é um investimento de grande valor uma vez que também é um grande passo na modernização da nossa instituição.

Também no sentido de valorização dos nossos recursos humanos, que será uma das grandes bandeiras no próximo ano, estão previstas as seguintes atividades:

- Convívio de Verão com atividades em equipa a definir;
- Organização de caminhada com pic-nic convívio no final;
- Promoção de atividade física dos funcionários com aulas de pilates/ginástica (dois horários 1x/semana);
- Jantar de Natal.

No que à formação diz respeito, estão previstas as seguintes ações:

- Curso de Cuidados à Pessoa Idosa Institucionalizada;
- Workshop Comunicação Centrada na Pessoa Idosa;
- Prevenção da negligência, abusos e maus-tratos;
- Atendimento ao Público;
- Workshop Desfralde Consciente;
- Perturbação Espectro Autismo;
- Temas relacionados com desenvolvimento infantil (a definir);
- Nutrição e Dietética no Idoso;
- Higiene e Limpeza das Instalações;
- Higiene e Limpeza dos Alimentos;
- Confeção de Sopas;
- Formação Interprev;
- Curso Europeu de Primeiros Socorros;
- Curso de Primeiros Socorros;
- Folha de cálculo – funcionalidades básicas;
- Folha de Cálculo – funcionalidades avançadas;
- Trabalho em equipa/Gestão de Equipas/Gestão de Conflitos;
- Sessão de esclarecimento – Seguro Acidentes de Trabalho;
- Sessão de sensibilização para práticas ambientais na Instituição.

A handwritten signature in blue ink, consisting of several stylized, overlapping loops and lines, positioned in the top right corner of the page.

III – Resumo Orçamento de Investimentos

Fapes

Plano de Investimentos	
ERPI	
1 Ampliação da ERPI - Fase de projeto	50 000,00 €
2 Sistema de Vigilância em áreas Comuns	12 000,00 €
3 Equipamento de Cozinha/Lavandaria	20 000,00 €
4 Mobiliário para utentes	15 000,00 €
5 Obras de Adaptação de Infraestruturas	50 000,00 €
6 Medidas de Auto-Proteção dos Edifícios	10 000,00 €
7 Equipamento Informático/Software	10 000,00 €
	167 000,00 €
Serviços Gerais	
1 Implementação de segurança e rede informática para toda a instituição	40 000,00 €
	40 000,00 €
Tribunal	
1 Obras de Remodelação e conservação do Tribunal	20 000,00 €
	20 000,00 €
Centro de Dia	
1 Obras de Remodelação	10 000,00 €
2 Candidatura ao Fundo Ambiental para aquisição de uma viatura elétrica de 9 lugares	40 000,00 €
	50 000,00 €
SAD	
1 Equipamento Lavandaria	2 000,00 €
	2 000,00 €
Creche Talhadas	
1 Remodelação do Parque Infantil	5 000,00 €
	5 000,00 €
Jardim	
1 Obras de remodelação	15 000,00 €
	15 000,00 €
Creche Sever do Vouga	
1 Obras de remodelação	15 000,00 €
	15 000,00 €
Serviços Médicos	
1 Ampliação do edifício dos serviços médicos - Projeto/licenciamento/início de obra	300 000,00 €
2 Ampliação do parque de estacionamento e melhoria das acessibilidades exteriores	50 000,00 €
3 Plataforma elevatório home lift (Elevador)	30 000,00 €
4 Equipamento p/ sala de gastroenterologia	60 000,00 €
5 Obras de remodelação e adaptação do edifício existente	30 000,00 €
6 Sistema de Vigilância em áreas Comuns	5 000,00 €
	475 000,00 €
	789 000,00 €

Tafes
clw
Jr
mlh

Plano de Investimentos (Resumo)	
Ativo Fixo Tangível	
Edifícios e Outras Construções	555 000,00 €
Equipamento Básico	127 000,00 €
Equipamento de Transporte	40 000,00 €
Equipamento Administrativo	10 000,00 €
	<hr/>
	732 000,00 €
Ativos Intangíveis	
Informática/Software	57 000,00 €
	<hr/>
	57 000,00 €
	<hr/> <hr/>
	789 000,00 €

Conforme já referido no presente documento, o investimento associado à ampliação dos serviços médicos irá carecer de financiamento externo para a globalidade do projeto, matéria essa que será alvo de resolução nos órgãos sociais da instituição. Para o restante, prevê-se que o mesmo seja feito por autofinanciamento.

FAPES
[Handwritten signature]

IV –Resumo Plano de Atividades

TAFES



Atividade	Valência
Comemoração do dia dos Museus (visita ao Museu Municipal)	Centro de Dia
Comemoração do dia mundial da floresta	Centro de Dia
Durante o ano estão previstas várias saídas (Concelho)	Centro de Dia
Comemoração de São Martinho (Magusto)	Centro de Dia/Creche/EEPE/ERPI
Comemoração do Carnaval	Centro de Dia/Creche/EEPE/ERPI
Comemoração do Natal	Centro de Dia/Creche/EEPE/ERPI
Comemoração dos Reis	Centro de Dia/ERPI
Comemoração dos Santos Populares com marchas	Centro de Dia/ERPI
Excursão Anual	Centro de Dia/ERPI
Pic-nic na Instituição	Creche
Aulas de Educação Física	EEPE
Aulas de Música	EEPE
Pic-nic no Parque Urbano da Vila	EEPE
Visita à "Quintinha do Casal"	EEPE
Comemoração da Páscoa – Confeção de doces alusivos à época	EEPE/Creche
Comemoração do Dia da Mãe	EEPE/Creche
Comemoração do Dia do Pai	EEPE/Creche
Comemoração do Dia Mundial da Criança	EEPE/Creche
Desfile do Mirtilo – Confeção de fatos alusivos ao tema	EEPE/Creche
Dia Nacional do Pijama	EEPE/Creche
Festa de Final de Ano	EEPE/Creche
Comemoração da Desfolhada/Colheitas	ERPI
Dia das Bruxas Vs. Dia de Pão por Deus	ERPI
Dia das Misericórdias	ERPI
Dia de Todos os Santos e Fiéis Defuntos	ERPI
Dia do Idoso/Semana do Idoso	ERPI
Participação na Feira do Mirtilo	ERPI
Participação na FicaVouga (Marchas populares)	ERPI
Vivência da Semana Santa – Páscoa	ERPI
Convívio de Verão com atividades em equipa	Geral Funcionários
Jantar de Natal	Geral Funcionários
Organização de caminhada com pic-nic convívio no final	Geral Funcionários
Promoção de atividade física - Aulas de pilates/ginástica	Geral Funcionários

A handwritten signature in blue ink, consisting of several stylized, overlapping loops and lines, located in the top right corner of the page.

V – Demonstração Previsional de Resultados 2025

Conta de Exploração Previsional - Gastos 2025 SNC-ESNL

Moeda: Euros

CONTA	GASTOS	Valores em Euros	
61	Custo merc. vendidas e matérias primas consumidas.....		
612	Matérias-primas, subsidiárias e de consumo.....	372.421,27	
61-612	OUTROS.....	365,93	372.787,20
62	Fornecimentos e serviços externos:.....		
621	Subcontractos.....	800.407,15	
622	Serviços especializados.....	197.456,77	
623	Materiais.....	37.958,37	
624	Energia e fluidos.....	160.271,39	
625	Deslocações, estadas e transportes.....	600,49	
626	Serviços diversos.....	79.734,68	
62-621/6	OUTROS.....	456,78	1.276.885,63
63	Gastos com o Pessoal:.....		
631	Remunerações dos órgãos sociais.....		
632	Remunerações do pessoal.....	1.578.026,07	
635	Contribuições Segurança Social.....	345.548,05	
636	Seguros acid. Trabalho e doenças profissionais.....	55,64	
*	OUTROS.....	9.912,90	1.933.542,66
65	Perdas por imparidade.....		
66	Perdas por reduções de justo valor.....		
67	Provisões do período.....		
68	Outros gastos e perdas.....		
681	Impostos.....	3.193,16	
68-681	OUTROS.....	17.503,31	20.696,47
64	Gastos de depreciação e de amortização:.....		
641	Propriedades de investimento.....		
642	Activos fixos tangíveis.....	207.364,46	
643	Activos intangíveis.....		
64-641/3	OUTROS.....		207.364,46
69	Gastos e perdas de financiamento.....		
691	Juros suportados.....		
69-691	OUTROS.....		
	(A).....		3.811.276,42
	RESULTADO LÍQUIDO PREVISIONAL.....		68.080,20

* = 63-(631/2+635/6)

SANTA CASA MISERICORDIA DE SEVER DO VOUGA

Conta de Exploração Previsional - Rendimentos 2025 SNC-ESNL

Moeda: Euros

CONTA	RENDIMENTOS	Valores em Euros	
71	Vendas.....		
72	Prestações de Serviços:.....		
721	Quotas dos utilizadores.....	911.649,51	
722	Quotizações e jóias.....	1.714,57	
72-721/2	OUTROS.....	1.557.445,59	2.470.809,67
75	Subsídios, doações e legados à exploração.....		
7511	ISS, IP - Centro Distrital.....	1.169.958,42	
752	Subsídios de outras entidades.....	680,00	
753	Doações e heranças.....		
75-(7511+752)/.	OUTROS.....	93.106,48	1.263.744,90
73	Variações nos inventários da produção.....		15.300,00
74	Trabalhos para a própria entidade.....		
76	Reversões.....		
761	De depreciações e de amortizações.....		
762	De perdas por imparidade.....		
763	De provisões.....		
76-(761/3)	OUTROS.....		
77	Ganhos por aumentos de justo valor.....		
78	Outros rendimentos e ganhos.....		
781	Rendimentos suplementares.....	38.614,28	
78-781	OUTROS.....	90.887,77	129.502,05
79	Juros, dividendos e outros rendimentos similares.....		
791	Juros obtidos.....		
79-791	OUTROS.....		
	(B).....		3.879.356,62

Conta de Exploração Previsional - Gastos 2025
9001 - Jardim de Infancia SNC-ESNL

Moeda: Euros



CONTA	GASTOS	Valores em Euros	
61	Custo merc. vendidas e matérias primas consumidas.....		
612	Matérias-primas, subsidiárias e de consumo.....	23.802,41	
61-612	OUTROS.....		23.802,41
62	Fornecimentos e serviços externos:.....		
621	Subcontractos.....	205,92	
622	Serviços especializados.....	11.950,56	
623	Materiais.....	2.376,37	
624	Energia e fluidos.....	8.770,65	
625	Deslocações, estadas e transportes.....	97,16	
626	Serviços diversos.....	2.639,78	
62-621/6	OUTROS.....	0,00	26.040,44
63	Gastos com o Pessoal:.....		
631	Remunerações dos órgãos sociais.....		
632	Remunerações do pessoal.....	146.382,08	
635	Contribuições Segurança Social.....	32.351,60	
636	Seguros acid. Trabalho e doenças profissionais.....		
*	OUTROS.....	1.475,05	180.208,73
65	Perdas por imparidade.....		
66	Perdas por reduções de justo valor.....		
67	Provisões do período.....		
68	Outros gastos e perdas.....		
681	Impostos.....	90,03	
68-681	OUTROS.....	27,45	117,48
64	Gastos de depreciação e de amortização:.....		
641	Propriedades de investimento.....		
642	Activos fixos tangíveis.....	12.642,05	
643	Activos intangíveis.....		
64-641/3	OUTROS.....		12.642,05
69	Gastos e perdas de financiamento.....		
691	Juros suportados.....		
69-691	OUTROS.....		
	(A).....		242.811,11
	RESULTADO LÍQUIDO PREVISIONAL.....		-85.958,72

* = 63-(631/2+635/6)

SANTA CASA MISERICORDIA DE SEVER DO VOUGA

Conta de Exploração Previsional - Rendimentos 2025
9001 - Jardim de Infancia SNC-ESNL

Moeda: Euros

CONTA	RENDIMENTOS	Valores em Euros	
71	Vendas.....		
72	Prestações de Serviços:.....		
721	Quotas dos utilizadores.....	38.649,95	
722	Quotizações e jóias.....	75,65	
72-721/2	OUTROS.....	0,00	38.725,60
75	Subsídios, doações e legados à exploração.....		
7511	ISS, IP - Centro Distrital.....	86.657,31	
752	Subsídios de outras entidades.....	356,19	
753	Doações e heranças.....		
75-(7511+752)/	OUTROS.....	29.516,68	116.530,18
73	Variações nos inventários da produção.....		
74	Trabalhos para a própria entidade.....		
76	Reversões.....		
761	De depreciações e de amortizações.....		
762	De perdas por imparidade.....		
763	De provisões.....		
76-(761/3)	OUTROS.....		
77	Ganhos por aumentos de justo valor.....		
78	Outros rendimentos e ganhos.....		
781	Rendimentos suplementares.....		
78-781	OUTROS.....	1.596,61	1.596,61
79	Juros, dividendos e outros rendimentos similares.....		
791	Juros obtidos.....		
79-791	OUTROS.....		
	(B).....		156.852,39

SANTA CASA MISERICORDIA DE SEVER DO VOUGA

Conta de Exploração Previsional - Gastos 2025
9002 - Creche SNC-ESNL

Moeda: Euros

CONTA	GASTOS	Valores em Euros	
61	Custo merc. vendidas e matérias primas consumidas.....		
612	Matérias-primas, subsidiárias e de consumo.....	20.837,13	
61-612	OUTROS.....		20.837,13
62	Fornecimentos e serviços externos:.....		
621	Subcontractos.....	187,20	
622	Serviços especializados.....	6.577,87	
623	Materiais.....	1.989,90	
624	Energia e fluidos.....	7.574,67	
625	Deslocações, estadas e transportes.....	1,09	
626	Serviços diversos.....	2.189,20	
62-621/6	OUTROS.....	132,97	18.652,90
63	Gastos com o Pessoal:.....		
631	Remunerações dos órgãos sociais.....		
632	Remunerações do pessoal.....	138.778,56	
635	Contribuições Segurança Social.....	30.668,65	
636	Seguros acid. Trabalho e doenças profissionais.....		
*	OUTROS.....	926,93	170.374,14
65	Perdas por imparidade.....		
66	Perdas por reduções de justo valor.....		
67	Provisões do período.....		
68	Outros gastos e perdas.....		
681	Impostos.....	81,84	
68-681	OUTROS.....		81,84
64	Gastos de depreciação e de amortização:.....		
641	Propriedades de investimento.....		
642	Activos fixos tangíveis.....	11.998,45	
643	Activos intangíveis.....		
64-641/3	OUTROS.....		11.998,45
69	Gastos e perdas de financiamento.....		
691	Juros suportados.....		
69-691	OUTROS.....		
	(A).....		221.944,46
	RESULTADO LÍQUIDO PREVISIONAL.....		-70.569,06

* = 63-(631/2+635/6)

Conta de Exploração Previsional - Rendimentos 2025
9002 - Creche SNC-ESNL

Moeda: Euros

CONTA	RENDIMENTOS	Valores em Euros	
71	Vendas.....		
72	Prestações de Serviços:.....		
721	Quotas dos utilizadores.....	8.973,65	
722	Quotizações e jóias.....	68,79	
72-721/2	OUTROS.....	0,00	9.042,44
75	Subsídios, doações e legados à exploração.....		
7511	ISS, IP - Centro Distrital.....	139.920,77	
752	Subsídios de outras entidades.....	323,81	
753	Doações e heranças.....		
75-(7511+752)/	OUTROS.....	487,51	140.732,09
73	Variações nos inventários da produção.....		
74	Trabalhos para a própria entidade.....		
76	Reversões.....		
761	De depreciações e de amortizações.....		
762	De perdas por imparidade.....		
763	De provisões.....		
76-(761/3)	OUTROS.....		
77	Ganhos por aumentos de justo valor.....		
78	Outros rendimentos e ganhos.....		
781	Rendimentos suplementares.....		
78-781	OUTROS.....	1.600,87	1.600,87
79	Juros, dividendos e outros rendimentos similares.....		
791	Juros obtidos.....		
79-791	OUTROS.....		
	(B).....		151.375,40

SANTA CASA MISERICORDIA DE SEVER DO VOUGA

Conta de Exploração Previsional - Gastos 2025
9003 - ERPI SNC-ESNL

Moeda: Euros

CONTA	GASTOS	Valores em Euros	
61	Custo merc. vendidas e matérias primas consumidas.....		
612	Matérias-primas, subsidiárias e de consumo.....	201.317,96	
61-612	OUTROS.....	21,80	201.339,76
62	Fornecimentos e serviços externos:.....		
621	Subcontractos.....	11.112,00	
622	Serviços especializados.....	72.917,24	
623	Materiais.....	9.323,99	
624	Energia e fluidos.....	100.722,38	
625	Deslocações, estadas e transportes.....	66,80	
626	Serviços diversos.....	17.479,85	
62-621/6	OUTROS.....	119,60	211.741,86
63	Gastos com o Pessoal:.....		
631	Remunerações dos órgãos sociais.....		
632	Remunerações do pessoal.....	687.183,04	
635	Contribuições Segurança Social.....	146.953,32	
636	Seguros acid. Trabalho e doenças profissionais.....		
*	OUTROS.....	5.046,06	839.182,42
65	Perdas por imparidade.....		
66	Perdas por reduções de justo valor.....		
67	Provisões do período.....		
68	Outros gastos e perdas.....		
681	Impostos.....	704,11	
68-681	OUTROS.....	201,60	905,71
64	Gastos de depreciação e de amortização:.....		
641	Propriedades de investimento.....		
642	Activos fixos tangíveis.....	74.317,14	
643	Activos intangíveis.....		
64-641/3	OUTROS.....		74.317,14
69	Gastos e perdas de financiamento.....		
691	Juros suportados.....		
69-691	OUTROS.....		
	(A).....		1.327.486,89
	RESULTADO LÍQUIDO PREVISIONAL.....		-71.641,67

* = 63-(631/2+635/6)

Conta de Exploração Previsional - Rendimentos 2025
9003 - ERPI SNC-ESNL

Moeda: Euros

CONTA	RENDIMENTOS	Valores em Euros	
71	Vendas.....		
72	Prestações de Serviços:.....		
721	Quotas dos utilizadores.....	698.803,37	
722	Quotizações e jóias.....	555,44	
72-721/2	OUTROS.....	0,00	699.358,81
75	Subsídios, doações e legados à exploração.....		
7511	ISS, IP - Centro Distrital.....	505.512,67	
752	Subsídios de outras entidades.....		
753	Doações e heranças.....		
75-(7511+752)/	OUTROS.....	5.218,20	510.730,87
73	Variações nos inventários da produção.....		
74	Trabalhos para a própria entidade.....		
76	Reversões.....		
761	De depreciações e de amortizações.....		
762	De perdas por imparidade.....		
763	De provisões.....		
76-(761/3)	OUTROS.....		
77	Ganhos por aumentos de justo valor.....		
78	Outros rendimentos e ganhos.....		
781	Rendimentos suplementares.....	22.463,37	
78-781	OUTROS.....	23.292,17	45.755,54
79	Juros, dividendos e outros rendimentos similares.....		
791	Juros obtidos.....		
79-791	OUTROS.....		
	(B).....		1.255.845,22

Conta de Exploração Previsional - Gastos 2025
9004 - SAD SNC-ESNL

Moeda: Euros

CONTA	GASTOS	Valores em Euros	
61	Custo merc. vendidas e matérias primas consumidas.....		
612	Matérias-primas, subsidiárias e de consumo.....	43.278,37	
61-612	OUTROS.....		43.278,37
62	Fornecimentos e serviços externos:.....		
621	Subcontractos.....	351,72	
622	Serviços especializados.....	9.583,77	
623	Materiais.....	1.573,35	
624	Energia e fluidos.....	9.822,96	
625	Deslocações, estadas e transportes.....	12,28	
626	Serviços diversos.....	5.614,12	
62-621/6	OUTROS.....	0,00	26.958,20
63	Gastos com o Pessoal:.....		
631	Remunerações dos órgãos sociais.....		
632	Remunerações do pessoal.....	125.508,61	
635	Contribuições Segurança Social.....	33.713,66	
636	Seguros acid. Trabalho e doenças profissionais.....		
*	OUTROS.....	26,35	159.248,62
65	Perdas por imparidade.....		
66	Perdas por reduções de justo valor.....		
67	Provisões do período.....		
68	Outros gastos e perdas.....		
681	Impostos.....	129,68	
68-681	OUTROS.....	15.346,91	15.476,59
64	Gastos de depreciação e de amortização:.....		
641	Propriedades de investimento.....		
642	Activos fixos tangíveis.....	18.463,99	
643	Activos intangíveis.....		
64-641/3	OUTROS.....		18.463,99
69	Gastos e perdas de financiamento.....		
691	Juros suportados.....		
69-691	OUTROS.....		
	(A).....		263.425,77
	RESULTADO LÍQUIDO PREVISIONAL.....		30.390,65

* = 63-(631/2+635/6)

Conta de Exploração Previsional - Rendimentos 2025
9004 - SAD SNC-ESNL

Moeda: Euros

CONTA	RENDIMENTOS	Valores em Euros	
71	Vendas.....		
72	Prestações de Serviços:.....		
721	Quotas dos utilizadores.....	71.677,11	
722	Quotizações e jóias.....	129,19	
72-721/2	OUTROS.....	0,00	71.806,30
75	Subsídios, doações e legados à exploração.....		
7511	ISS, IP - Centro Distrital.....	206.568,88	
752	Subsídios de outras entidades.....		
753	Doações e heranças.....		
75-(7511+752)'	OUTROS.....	2.524,80	209.093,68
73	Variações nos inventários da produção.....		
74	Trabalhos para a própria entidade.....		
76	Reversões.....		
761	De depreciações e de amortizações.....		
762	De perdas por imparidade.....		
763	De provisões.....		
76-(761/3)	OUTROS.....		
77	Ganhos por aumentos de justo valor.....		
78	Outros rendimentos e ganhos.....		
781	Rendimentos suplementares.....		
78-781	OUTROS.....	12.916,44	12.916,44
79	Juros, dividendos e outros rendimentos similares.....		
791	Juros obtidos.....		
79-791	OUTROS.....		
	(B).....		293.816,42

Conta de Exploração Previsional - Gastos 2025
9006 - Serviços Médicos SNC-ESNL

Moeda: Euros

CONTA	GASTOS	Valores em Euros	
61	Custo merc. vendidas e matérias primas consumidas.....		
612	Matérias-primas, subsidiárias e de consumo.....	18.387,86	
61-612	OUTROS.....	320,40	18.708,26
62	Fornecimentos e serviços externos:.....		
621	Subcontractos.....	788.010,19	
622	Serviços especializados.....	79.164,30	
623	Materiais.....	19.414,83	
624	Energia e fluidos.....	14.341,93	
625	Deslocações, estadas e transportes.....	95,14	
626	Serviços diversos.....	43.264,83	
62-621/6	OUTROS.....	80,00	944.371,22
63	Gastos com o Pessoal:.....		
631	Remunerações dos órgãos sociais.....		
632	Remunerações do pessoal.....	247.654,15	
635	Contribuições Segurança Social.....	50.736,38	
636	Seguros acid. Trabalho e doenças profissionais.....	55,64	
*	OUTROS.....	1.456,32	299.902,49
65	Perdas por imparidade.....		
66	Perdas por reduções de justo valor.....		
67	Provisões do período.....		
68	Outros gastos e perdas.....		
681	Impostos.....	1.988,41	
68-681	OUTROS.....	1.855,33	3.843,74
64	Gastos de depreciação e de amortização:.....		
641	Propriedades de investimento.....		
642	Activos fixos tangíveis.....	57.861,11	
643	Activos intangíveis.....		
64-641/3	OUTROS.....		57.861,11
69	Gastos e perdas de financiamento.....		
691	Juros suportados.....		
69-691	OUTROS.....		
	(A).....		1.324.686,82
	RESULTADO LÍQUIDO PREVISIONAL.....		275.736,54

* = 63-(631/2+635/6)

Conta de Exploração Previsional - Rendimentos 2025
9006 - Serviços Médicos SNC-ESNL

Moeda: Euros



CONTA	RENDIMENTOS	Valores em Euros	
71	Vendas.....		
72	Prestações de Serviços:.....		
721	Quotas dos utilizadores.....		
722	Quotizações e jóias.....	735,85	
72-721/2	OUTROS.....	1.542.621,26	1.543.357,11
75	Subsídios, doações e legados à exploração.....		
7511	ISS, IP - Centro Distrital.....		
752	Subsídios de outras entidades.....		
753	Doações e heranças.....		
75-(7511+752)/.	OUTROS.....	5.687,01	5.687,01
73	Variações nos inventários da produção.....		
74	Trabalhos para a própria entidade.....		
76	Reversões.....		
761	De depreciações e de amortizações.....		
762	De perdas por imparidade.....		
763	De provisões.....		
76-(761/3)	OUTROS.....		
77	Ganhos por aumentos de justo valor.....		
78	Outros rendimentos e ganhos.....		
781	Rendimentos suplementares.....	16.150,91	
78-781	OUTROS.....	35.228,33	51.379,24
79	Juros, dividendos e outros rendimentos similares.....		
791	Juros obtidos.....		
79-791	OUTROS.....		
	(B).....		1.600.423,36

Conta de Exploração Previsional - Gastos 2025
9007 - SAD Talhadas SNC-ESNL

Moeda: Euros

CONTA	GASTOS	Valores em Euros	
61	Custo merc. vendidas e matérias primas consumidas.....		
612	Matérias-primas, subsidiárias e de consumo.....	9.916,16	
61-612	OUTROS.....		9.916,16
62	Fornecimentos e serviços externos:.....		
621	Subcontractos.....	80,76	
622	Serviços especializados.....	2.876,20	
623	Materiais.....	207,19	
624	Energia e fluidos.....	2.952,89	
625	Deslocações, estadas e transportes.....	1,44	
626	Serviços diversos.....	1.305,14	
62-621/6	OUTROS.....	0,00	7.423,62
63	Gastos com o Pessoal:.....		
631	Remunerações dos órgãos sociais.....		
632	Remunerações do pessoal.....	39.292,03	
635	Contribuições Segurança Social.....	8.693,40	
636	Seguros acid. Trabalho e doenças profissionais.....		
*	OUTROS.....	126,04	48.111,47
65	Perdas por imparidade.....		
66	Perdas por reduções de justo valor.....		
67	Provisões do período.....		
68	Outros gastos e perdas.....		
681	Impostos.....	29,76	
68-681	OUTROS.....	10,76	40,52
64	Gastos de depreciação e de amortização:.....		
641	Propriedades de investimento.....		
642	Activos fixos tangíveis.....	1.928,22	
643	Activos intangíveis.....		
64-641/3	OUTROS.....		1.928,22
69	Gastos e perdas de financiamento.....		
691	Juros suportados.....		
69-691	OUTROS.....		
	(A).....		67.419,99
	RESULTADO LÍQUIDO PREVISIONAL.....		13.677,76

* = 63-(631/2+635/6)

SANTA CASA MISERICORDIA DE SEVER DO VOUGA

Conta de Exploração Previsional - Rendimentos 2025
9007 - SAD Talhadas SNC-ESNL

Moeda: Euros

CONTA	RENDIMENTOS	Valores em Euros	
71	Vendas.....		
72	Prestações de Serviços:.....		
721	Quotas dos utilizadores.....	31.171,24	
722	Quotizações e jóias.....	29,65	
72-721/2	OUTROS.....	0,00	31.200,89
75	Subsídios, doações e legados à exploração.....		
7511	ISS, IP - Centro Distrital.....	33.050,99	
752	Subsídios de outras entidades.....		
753	Doações e heranças.....		
75-(7511+752)/	OUTROS.....	210,28	33.261,27
73	Variações nos inventários da produção.....		15.300,00
74	Trabalhos para a própria entidade.....		
76	Reversões.....		
761	De depreciações e de amortizações.....		
762	De perdas por imparidade.....		
763	De provisões.....		
76-(761/3)	OUTROS.....		
77	Ganhos por aumentos de justo valor.....		
78	Outros rendimentos e ganhos.....		
781	Rendimentos suplementares.....		
78-781	OUTROS.....	1.335,59	1.335,59
79	Juros, dividendos e outros rendimentos similares.....		
791	Juros obtidos.....		
79-791	OUTROS.....		
	(B).....		81.097,75

Conta de Exploração Previsional - Gastos 2025
9008 - Centro de Dia Talhadas SNC-ESNL

Moeda: Euros



CONTA	GASTOS	Valores em Euros	
61	Custo merc. vendidas e matérias primas consumidas.....		
612	Matérias-primas, subsidiárias e de consumo.....	16.997,59	
61-612	OUTROS.....		16.997,59
62	Fornecimentos e serviços externos:.....		
621	Subcontractos.....	132,72	
622	Serviços especializados.....	6.560,52	
623	Materiais.....	1.194,91	
624	Energia e fluidos.....	8.788,27	
625	Deslocações, estadas e transportes.....	321,05	
626	Serviços diversos.....	2.992,79	
62-621/6	OUTROS.....	0,00	19.990,26
63	Gastos com o Pessoal:.....		
631	Remunerações dos órgãos sociais.....		
632	Remunerações do pessoal.....	82.947,70	
635	Contribuições Segurança Social.....	18.203,70	
636	Seguros acid. Trabalho e doenças profissionais.....		
*	OUTROS.....	458,06	101.609,46
65	Perdas por imparidade.....		
66	Perdas por reduções de justo valor.....		
67	Provisões do período.....		
68	Outros gastos e perdas.....		
681	Impostos.....	48,93	
68-681	OUTROS.....	17,71	66,64
64	Gastos de depreciação e de amortização:.....		
641	Propriedades de investimento.....		
642	Activos fixos tangíveis.....	3.159,57	
643	Activos intangíveis.....		
64-641/3	OUTROS.....		3.159,57
69	Gastos e perdas de financiamento.....		
691	Juros suportados.....		
69-691	OUTROS.....		
	(A).....		141.823,52
	RESULTADO LÍQUIDO PREVISIONAL.....		-33.558,51

* = 63-(631/2+635/6)

Conta de Exploração Previsional - Rendimentos 2025
9008 - Centro de Dia Talhadas SNC-ESNL

Moeda: Euros



CONTA	RENDIMENTOS	Valores em Euros	
71	Vendas.....		
72	Prestações de Serviços:.....		
721	Quotas dos utilizadores.....	58.030,84	
722	Quotizações e jóias.....		
72-721/2	OUTROS.....		58.030,84
75	Subsídios, doações e legados à exploração.....		
7511	ISS, IP - Centro Distrital.....	47.600,93	
752	Subsídios de outras entidades.....		
753	Doações e heranças.....		
75-(7511+752)/	OUTROS.....	345,86	47.946,79
73	Variações nos inventários da produção.....		
74	Trabalhos para a própria entidade.....		
76	Reversões.....		
761	De depreciações e de amortizações.....		
762	De perdas por imparidade.....		
763	De provisões.....		
76-(761/3)	OUTROS.....		
77	Ganhos por aumentos de justo valor.....		
78	Outros rendimentos e ganhos.....		
781	Rendimentos suplementares.....		
78-781	OUTROS.....	2.287,38	2.287,38
79	Juros, dividendos e outros rendimentos similares.....		
791	Juros obtidos.....		
79-791	OUTROS.....		
	(B).....		108.265,01

Conta de Exploração Previsional - Gastos 2025
9010 - Creche Talhadas SNC-ESNL

Moeda: Euros



CONTA	GASTOS	Valores em Euros	
61	Custo merc. vendidas e matérias primas consumidas.....		
612	Matérias-primas, subsidiárias e de consumo.....	35.594,91	
61-612	OUTROS.....	23,73	35.618,64
62	Fornecimentos e serviços externos:.....		
621	Subcontractos.....	278,76	
622	Serviços especializados.....	7.125,90	
623	Materiais.....	1.623,27	
624	Energia e fluidos.....	6.836,94	
625	Deslocações, estadas e transportes.....	4,98	
626	Serviços diversos.....	3.725,58	
62-621/6	OUTROS.....	124,21	19.719,64
63	Gastos com o Pessoal:.....		
631	Remunerações dos órgãos sociais.....		
632	Remunerações do pessoal.....	90.920,48	
635	Contribuições Segurança Social.....	19.956,91	
636	Seguros acid. Trabalho e doenças profissionais.....		
*	OUTROS.....	371,82	111.249,21
65	Perdas por imparidade.....		
66	Perdas por reduções de justo valor.....		
67	Provisões do período.....		
68	Outros gastos e perdas.....		
681	Impostos.....	102,73	
68-681	OUTROS.....	37,16	139,89
64	Gastos de depreciação e de amortização:.....		
641	Propriedades de investimento.....		
642	Activos fixos tangíveis.....	16.796,02	
643	Activos intangíveis.....		
64-641/3	OUTROS.....		16.796,02
69	Gastos e perdas de financiamento.....		
691	Juros suportados.....		
69-691	OUTROS.....		
	(A).....		183.523,40
	RESULTADO LÍQUIDO PREVISIONAL.....		0,00

* = 63-(631/2+635/6)

Conta de Exploração Previsional - Rendimentos 2025
9010 - Creche Talhadas SNC-ESNL

Moeda: Euros

CONTA	RENDIMENTOS	Valores em Euros	
71	Vendas.....		
72	Prestações de Serviços:.....		
721	Quotas dos utilizadores.....	4.343,35	
722	Quotizações e jóias.....	102,39	
72-721/2	OUTROS.....	0,00	4.445,74
75	Subsídios, doações e legados à exploração.....		
7511	ISS, IP - Centro Distrital.....	150.646,87	
752	Subsídios de outras entidades.....		
753	Doações e heranças.....		
75-(7511+752)/	OUTROS.....	28.430,79	179.077,66
73	Variações nos inventários da produção.....		
74	Trabalhos para a própria entidade.....		
76	Reversões.....		
761	De depreciações e de amortizações.....		
762	De perdas por imparidade.....		
763	De provisões.....		
76-(761/3)	OUTROS.....		
77	Ganhos por aumentos de justo valor.....		
78	Outros rendimentos e ganhos.....		
781	Rendimentos suplementares.....		
78-781	OUTROS.....		
79	Juros, dividendos e outros rendimentos similares.....		
791	Juros obtidos.....		
79-791	OUTROS.....		
	(B).....		183.523,40

Conta de Exploração Previsional - Gastos 2025
9015 - Comunidade SNC-ESNL

Moeda: Euros



CONTA	GASTOS	Valores em Euros	
61	Custo merc. vendidas e matérias primas consumidas.....		
612	Matérias-primas, subsidiárias e de consumo.....	0,57	
61-612	OUTROS.....		0,57
62	Fornecimentos e serviços externos:.....		
621	Subcontractos.....	29,28	
622	Serviços especializados.....	237,54	
623	Materiais.....	91,34	
624	Energia e fluidos.....	3,61	
625	Deslocações, estadas e transportes.....	0,20	
626	Serviços diversos.....	299,80	
62-621/6	OUTROS.....	0,00	661,77
63	Gastos com o Pessoal:.....		
631	Remunerações dos órgãos sociais.....		
632	Remunerações do pessoal.....	17.751,72	
635	Contribuições Segurança Social.....	3.914,99	
636	Seguros acid. Trabalho e doenças profissionais.....		
*	OUTROS.....	24,87	21.691,58
65	Perdas por imparidade.....		
66	Perdas por reduções de justo valor.....		
67	Provisões do período.....		
68	Outros gastos e perdas.....		
681	Impostos.....	10,80	
68-681	OUTROS.....	3,91	14,71
64	Gastos de depreciação e de amortização:.....		
641	Propriedades de investimento.....		
642	Activos fixos tangíveis.....	265,03	
643	Activos intangíveis.....		
64-641/3	OUTROS.....		265,03
69	Gastos e perdas de financiamento.....		
691	Juros suportados.....		
69-691	OUTROS.....		
	(A).....		22.633,66
	RESULTADO LÍQUIDO PREVISIONAL.....		-1.979,76

* = 63-(631/2+635/6)

Conta de Exploração Previsional - Rendimentos 2025
9015 - Comunidade SNC-ESNL

Moeda: Euros

CONTA	RENDIMENTOS	Valores em Euros	
71	Vendas.....		
72	Prestações de Serviços:.....		
721	Quotas dos utilizadores.....		
722	Quotizações e jóias.....	10,76	
72-721/2	OUTROS.....		10,76
75	Subsídios, doações e legados à exploração.....		
7511	ISS, IP - Centro Distrital.....		
752	Subsídios de outras entidades.....		
753	Doações e heranças.....		
75-(7511+752)/	OUTROS.....	20.636,81	20.636,81
73	Variações nos inventários da produção.....		
74	Trabalhos para a própria entidade.....		
76	Reversões.....		
761	De depreciações e de amortizações.....		
762	De perdas por imparidade.....		
763	De provisões.....		
76-(761/3)	OUTROS.....		
77	Ganhos por aumentos de justo valor.....		
78	Outros rendimentos e ganhos.....		
781	Rendimentos suplementares.....		
78-781	OUTROS.....	6,33	6,33
79	Juros, dividendos e outros rendimentos similares.....		
791	Juros obtidos.....		
79-791	OUTROS.....		
	(B).....		20.653,90

Conta de Exploração Previsional - Gastos 2025
9017 - Tribunal SNC-ESNL

Moeda: Euros

CONTA	GASTOS	Valores em Euros	
61	Custo merc. vendidas e matérias primas consumidas.....		
612	Matérias-primas, subsidiárias e de consumo.....		
61-612	OUTROS.....		
62	Fornecimentos e serviços externos:.....		
621	Subcontractos.....		
622	Serviços especializados.....		
623	Materiais.....	115,35	
624	Energia e fluidos.....		
625	Deslocações, estadas e transportes.....		
626	Serviços diversos.....		
62-621/6	OUTROS.....		115,35
63	Gastos com o Pessoal:.....		
631	Remunerações dos órgãos sociais.....		
632	Remunerações do pessoal.....		
635	Contribuições Segurança Social.....		
636	Seguros acid. Trabalho e doenças profissionais.....		
*	OUTROS.....		
65	Perdas por imparidade.....		
66	Perdas por reduções de justo valor.....		
67	Provisões do período.....		
68	Outros gastos e perdas.....		
681	Impostos.....		
68-681	OUTROS.....		
64	Gastos de depreciação e de amortização:.....		
641	Propriedades de investimento.....		
642	Activos fixos tangíveis.....	8.408,48	
643	Activos intangíveis.....		
64-641/3	OUTROS.....		8.408,48
69	Gastos e perdas de financiamento.....		
691	Juros suportados.....		
69-691	OUTROS.....		
	(A).....		8.523,83
	RESULTADO LÍQUIDO PREVISIONAL.....		4.100,22

* = 63-(631/2+635/6)

Conta de Exploração Previsional - Rendimentos 2025
9017 - Tribunal SNC-ESNL

Moeda: Euros



CONTA	RENDIMENTOS	Valores em Euros	
71	Vendas.....		
72	Prestações de Serviços:.....		
721	Quotas dos utilizadores.....		
722	Quotizações e jóias.....		
72-721/2	OUTROS.....		
75	Subsídios, doações e legados à exploração.....		
7511	ISS, IP - Centro Distrital.....		
752	Subsídios de outras entidades.....		
753	Doações e heranças.....		
75-(7511+752/	OUTROS.....		
73	Variações nos inventários da produção.....		
74	Trabalhos para a própria entidade.....		
76	Reversões.....		
761	De depreciações e de amortizações.....		
762	De perdas por imparidade.....		
763	De provisões.....		
76-(761/3)	OUTROS.....		
77	Ganhos por aumentos de justo valor.....		
78	Outros rendimentos e ganhos.....		
781	Rendimentos suplementares.....		
78-781	OUTROS.....	12.624,05	12.624,05
79	Juros, dividendos e outros rendimentos similares.....		
791	Juros obtidos.....		
79-791	OUTROS.....		
	(B).....		12.624,05

Conta de Exploração Previsional - Gastos 2025
9018 - Serviço Refeições Talhadas SNC-ESNL

Moeda: Euros

CONTA	GASTOS	Valores em Euros	
61	Custo merc. vendidas e matérias primas consumidas.....		
612	Matérias-primas, subsidiárias e de consumo.....	2.288,31	
61-612	OUTROS.....		2.288,31
62	Fornecimentos e serviços externos:.....		
621	Subcontractos.....	18,60	
622	Serviços especializados.....	462,87	
623	Materiais.....	47,87	
624	Energia e fluidos.....	457,09	
625	Deslocações, estadas e transportes.....	0,35	
626	Serviços diversos.....	223,59	
62-621/6	OUTROS.....	0,00	1.210,37
63	Gastos com o Pessoal:.....		
631	Remunerações dos órgãos sociais.....		
632	Remunerações do pessoal.....	1.607,70	
635	Contribuições Segurança Social.....	355,44	
636	Seguros acid. Trabalho e doenças profissionais.....		
*	OUTROS.....	1,40	1.964,54
65	Perdas por imparidade.....		
66	Perdas por reduções de justo valor.....		
67	Provisões do período.....		
68	Outros gastos e perdas.....		
681	Impostos.....	6,87	
68-681	OUTROS.....	2,48	9,35
64	Gastos de depreciação e de amortização:.....		
641	Propriedades de investimento.....		
642	Activos fixos tangíveis.....	1.524,40	
643	Activos intangíveis.....		
64-641/3	OUTROS.....		1.524,40
69	Gastos e perdas de financiamento.....		
691	Juros suportados.....		
69-691	OUTROS.....		
	(A).....		6.996,97
	RESULTADO LÍQUIDO PREVISIONAL.....		7.882,75

* = 63-(631/2+635/6)

Conta de Exploração Previsional - Rendimentos 2025
9018 - Serviço Refeições Talhadas SNC-ESNL

Moeda: Euros

CONTA	RENDIMENTOS	Valores em Euros	
71	Vendas.....		
72	Prestações de Serviços:.....		
721	Quotas dos utilizadores.....		
722	Quotizações e jóias.....	6,85	
72-721/2	OUTROS.....	14.824,33	14.831,18
75	Subsídios, doações e legados à exploração.....		
7511	ISS, IP - Centro Distrital.....		
752	Subsídios de outras entidades.....		
753	Doações e heranças.....		
75-(7511+752)/	OUTROS.....	48,54	48,54
73	Variações nos inventários da produção.....		
74	Trabalhos para a própria entidade.....		
76	Reversões.....		
761	De depreciações e de amortizações.....		
762	De perdas por imparidade.....		
763	De provisões.....		
76-(761/3)	OUTROS.....		
77	Ganhos por aumentos de justo valor.....		
78	Outros rendimentos e ganhos.....		
781	Rendimentos suplementares.....		
78-781	OUTROS.....		
79	Juros, dividendos e outros rendimentos similares.....		
791	Juros obtidos.....		
79-791	OUTROS.....		
	(B).....		14.879,72

~~1000~~
J. P. M.
F. M. S.

Conclusão

Este Plano de Atividades e o consequente orçamento foi, conforme já referido, elaborado numa ótica de continuidade ao nível das metodologias e dos critérios seguidos nos planos adotados nos anos anteriores. A conta de exploração previsional foi realizada numa ótica de base histórica, ajustada com alguns parâmetros individuais refletindo a solidificação da estratégia de desenvolvimento para esta Instituição.

Desta forma, os gastos e os rendimentos foram calculados, tendo em conta a despesa e receita realizada no período de janeiro a setembro do presente ano, extrapolado até ao final do ano de 2024, corrigida para 2025.

Este é um documento que reflete um ano ambicioso e de grandes desafios. Um ano que se pretende investir fortemente na melhoria/aumento das infraestruturas, nomeadamente dos serviços médicos bem como, na valorização dos recursos humanos da instituição.

Nesta linha, a Mesa Administrativa estará empenhada em reunir todos os esforços de modo a levar a cabo os objetivos presentes.

A Mesa Administrativa,

João de Tâtnina P. P. Tavares
Presidente
João Rodrigues de Oliveira
Mesa Administrativa